

森林組合だより

第17号

令和3年9月6日発行

編集発行

中津川市森林組合

〒508-0045

岐阜県中津川市かやの木町2番3号

TEL(0573)-65-1128

FAX(0573)-65-7427

E-mail: info@nakatu-f.or.jp

令和3年7月1日現在

組合の 現況

組合員と出資金	組合員数	出資口数	出資金
	4,670	916,614	91,661,400

総代および 組合員数	中津川	坂下	川上	福岡	蛭川	山口	地域外	合計
総代数	99名	17名	10名	48名	26名	10名	0名	210名
組合員数	2,215名	387名	145名	864名	495名	220名	344名	4,670名



代表理事組合長
川邊 武

昨年から続く新型コロナウイルス対策で、ワクチン接種が進んでいる国においては感染者数も減少傾向に転じておりましたが、ここに来て変異株によるリバウンドも見られます。国内でも接種が進んでおりますが、ワクチン不足もあり、希望者全員の接種が完了するのはまだ先になりそうです。

そうしたコロナ禍の状況でありましたので、通常総代会は書面議決による開催となりましたが、提出議案もすべて承認を頂きました。

昨年度の事業決算は、木材需要の不透明感により、木材生産から森林整備にシフトしたことで計画の修正が必要となりましたが、当初計画になかった事業の発注もあつたことから計画の増大に繋がり黒字決算となりました。

本年度は、世界的な木材需要の動向として、中国や北米における木材需要の高まりから、製材業界では欧州・北米材がともに不足し、国産材への転換が進んでおり

ます。それにより、永きにわたる木材価格の低迷もここに来て急激に回復しています。こうした状況から国産材の安定供給が一層求められています。

中津川市では、今後建設予定の大型公共施設において、木材の活用を積極的に推進しており、中津川市産の原木の地産地消への取り組みがなされております。こうした市の方針に沿って伐採業務や原木調達に協力してまいります。

最後になりますが、高性能林業機械の有効活用を図りながら、木材搬出の推進と森林整備に努め、関係各位の協力を得ながら、役員一同、組合員の皆様のお役に立てるよう努力してまいります。

第17回通常総代会開催

第17回通常総代会は、新型コロナウイルス感染症の収束がみえない中、岐阜県は「まん延防止等重点措置区域」の指定を受けていたため、総代の出席による方式での開催は困難な状況と判断し書面議決書をもって開催致しました。

令和3年5月31日、中津川市商工会議所研修室において、議長に桂川一二さん（川上地区）が選出され、総代定数210名のうち本

人出席1名、書面議決165名、計166名により、第10号議案までの議事を審議し、議案は原案どおりすべて可決されました。



令和3年度事業計画

●運営の基本方針

【総括】

本年も新型コロナウイルスの感染者数が減少傾向に転じず、緊急事態宣言やまん延防止等重点措置対策が講じられるなど生活状況は好転しておりませんが、国内でもワクチン接種が始まりましたので、徐々に良い方向に進めばと願

います。

環境問題においては、温室効果ガスの排出を全体としてゼロにする「2050年カーボンニュートラル」の実現を目指す方向で今後、様々な施策が講じられていくこととなります。

関連して森林組合系統組織においてもSDGs宣言の実施及び貢献が求められております。

【指導部門】

・「森林組合だより第17号」の発行を通じて情報提供を行います。

・市内小学校の森林教室に講師を派遣し、子供たちへの普及活動に努めます

【販売部門】

・高性能林業機械を有効活用し、生産性の向上を図ります。

・木材の有利販売に努め、所有者還元に努めます。

【森林整備部門】

・森林環境譲与税を活用した森林調査、間伐等を実施します。

・森林環境保全整備事業を活用した奥地間伐を実施します。

・県の環境税を活用した里山林整備、観光景観整備を実施します。

・里山、家屋、道路周辺の支障木伐採を実施します。

令和2年度 貸借対照表・損益計算書ならびに剰余金処分額について

貸借対照表

令和3年3月31日現在 (単位:千円)

損益計算書

令和2年4月1日～令和3年3月31日 (単位:千円)

資産の部		負債および資本の部	
科目	金額	科目	金額
流動資産	284,512	流動負債	61,219
①現金・預金	199,555	①買掛金	12
②売掛金	28	②未払金	39,749
③未収金	76,152	③預り金	11,369
④棚卸資産	557	④その他負債	10,089
⑤その他資産	8,600	固定負債	5,365
⑥貸倒引当金	△ 380	①退職給付引当金	4,643
		②役員退任慰労引当金	722
固定資産	36,767	負債合計	66,584
①土地	13,382	出資金	91,768
②森林	7,876	剰余金	196,290
③減価償却資産	125,990	①資本準備金	142
減価償却累計額	△ 111,191	②法定準備金	127,699
④無形固定資産	710	③任意積立金	49,833
外部出資	33,363	④当期末処分剰余金	18,616
		(1) 当期剰余金	5,049
		(2) 繰越利益剰余金	13,567
		資本合計	288,058
資産合計	354,642	負債および資本合計	354,642

科目	金額
事業損益の部	
事業総収益	321,172
事業総費用	218,913
事業管理費	88,501
事業利益	13,758
事業外損益の部	
事業外収益	1,459
事業外費用	20
事業外損益	1,439
経常利益	15,197
特別損益の部	
特別利益	
特別損失	9,332
特別損益	△ 9,332
税引前当期剰余金	5,865
法人税等	816
当期剰余金	5,048
前期繰越剰余金	13,567
当期末処分剰余金	18,615

剰余金処分額	
当期末処分剰余金	18,615
法定準備金へ積立	3,000
次期繰越剰余金	15,615

中津川市森林組合 機構図

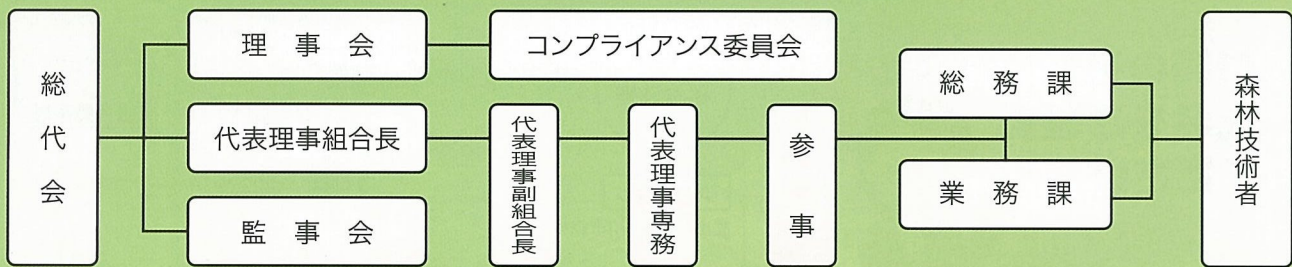

●振込先金融機関のご案内
令和3年10月1日以降の請求
代金振込先金融機関は、十六銀行
中津川支店と東美濃農業協同組合
中津川支店の2店舗となります。
組合員の皆様にはご迷惑をおかけ
しますが、お願い申し上げます。

お知らせ

監事	堀直明 (中津)	監事	市岡幹朗 (福岡)	代表監事	原義晶 (全地区)	理事	田中喜久男 (山口)	理事	長瀬敏久 (福岡)	理事	原美津夫 (坂下)	理事	早川一敏 (神坂)	理事	原恩弘 (中津)	理事	酒井和義 (苗木)	理事	磯貝和人 (全地区)	理事	安江直樹 (落合)	理事	東野廣告 (川上)	代表理事専務	小川克実 (蛭川)	代表理事副組合長	西村峰一 (阿木)	代表理事組合長	川邊武 (坂本)
----	----------	----	-----------	------	-----------	----	------------	----	-----------	----	-----------	----	-----------	----	----------	----	-----------	----	------------	----	-----------	----	-----------	--------	-----------	----------	-----------	---------	----------

役員紹介

中津川森林組合が所有している高性能林業機械を紹介します

高性能 林業機械とは？

2つ以上の工程を一つの機械で行えるものが高性能林業機械です。森林組合では紹介する機械の他にハーベスタ、グラップルを所有しており、利用間伐等による木材搬出を実施して組合員様への利益還元を図るとともに、森林整備を行うことで健全で豊かな森林づくりに努めています。

プロセッサ (造材機械)

枝払い・玉切り・集積作業をする機械



林道や土場などで、全木集材されてきた材の枝払い・測尺玉切りを連続して行い、玉切りした材の集積作業を一貫して行う自走式機械。

スイングヤーダ (旋回ブーム式タワー付集材機械)

集材・集積作業をする機械



主索を用いない簡易索張り方式に対応し、かつ旋回可能なブームを装備する集材機械。短時間での索張り・撤収が可能。油圧ショベルに集材用ウインチを搭載し、アームをタワーとして使用する。

フォワーダ (積載式集材車両)

集材・運搬作業をする機械



グラップルローダで材を荷台に積んで運ぶ集材専用の自走式機械。主として森林作業道上を走行する。

組合員の名義確認について

封筒の宛名ラベルの
氏名をご確認
ください

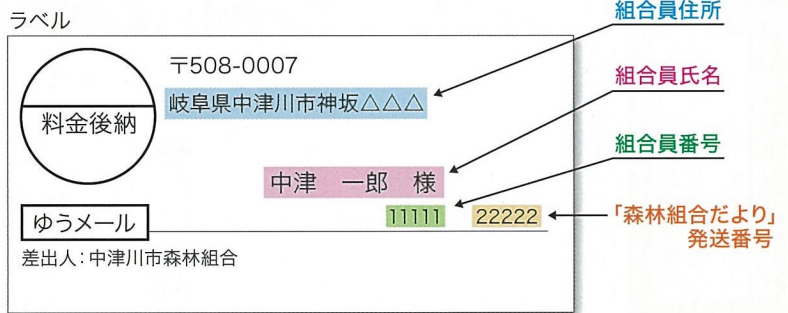

封筒の宛名ラベルに記入されている方が、現在中津川市森林組合の組合員になっています。変更のある方は手続きをおこないますのでご連絡下さい。

- 変更内容
- ・組合員が亡くなられた場合の名義変更
 - ・山林の譲渡による名義変更
 - ・組合員の住所変更、団体の代表者変更
 - ・山林の売却による組合脱退

他にも山の整備について
ご相談がある方はご連絡ください。



連絡先 中津川市森林組合 総務課 ☎0573-65-1128 (谷本・渡邊)